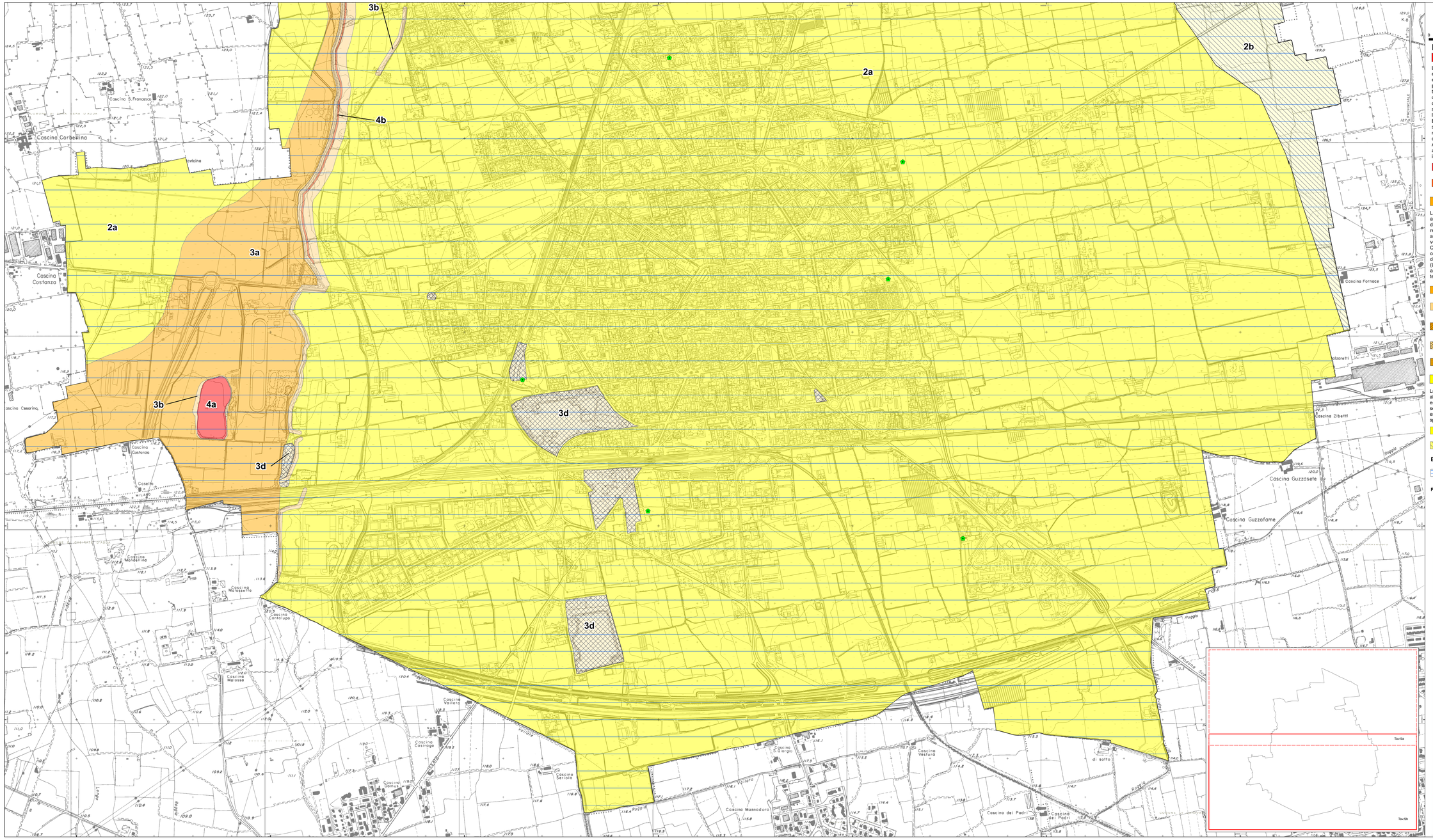

N

0 120 240 480 720 960 Meters

LEGENDA

Classe 4 (rossa) - Fattibilità con gravi limitazioni

L'alta pericolosità/vulnerabilità comporta gravi limitazioni all'utilizzo a scopi edificatori e/o alla modifica della destinazione d'uso. Deve essere esclusa qualsiasi nuova edificazione, se non opere tese al consolidamento o alla sistemazione idrogeologica per la messa in sicurezza dei siti. Per gli edifici esistenti sono consentite esclusivamente le opere relative ad interventi di demolizione senza ricostruzione, manutenzione ordinaria e straordinaria, restauro, risanamento conservativo, come definiti dall'art. 27 comma 1, lettera a), b), c) della L.R. 12/05, senza aumento di superficie o volume e senza aumento del carico insediativo. Sono consentite le innovazioni necessarie per l'adeguamento alla normativa antisismica.
Eventuali infrastrutture pubbliche e di interesse pubblico possono essere realizzate solo se non altrimenti localizzabili; dovranno comunque essere puntualmente e attentamente valutate in funzione della tipologia di dissesto e del grado di rischio che detrminano l'ambito di pericolosità/vulnerabilità omogenea.
A tal fine, alle istanze per l'approvazione da parte dell'autorità comunale, deve essere allegata apposita relazione geologica e geotecnica che dimostri la compatibilità degli interventi previsti con la situazione di grave rischio idrogeologico.

Classe 4a - La sottoclasse individua le depressioni morfologiche con acqua di falda affiorante

Classe 4b - La sottoclasse definisce le zone geomorfologicamente attive caratterizzate da aree in pendenza a morfologia terrazzata e soggette a processi geomorfologici attivi da parte delle acque superficiali

Classe 3 (arancio) - Fattibilità con consistenti limitazioni

La classe comprende le zone nelle quali sono state riscontrate consistenti limitazioni all'utilizzo a scopi edificatori e/o alla modifica delle destinazione d'uso per le condizioni di pericolosità/vulnerabilità individuate, per il superamento delle quali potrebbero rendersi necessari interventi specifici o opere di difesa. Si specifica che le indagini e gli approfondimenti prescritti devono essere realizzati prima della progettazione degli interventi in quanto propedeutici alla pianificazione dell'intervento e alla progettazione stessa. Copia delle indagini effettuate e della relazione geologica di supporto deve essere consegnata, congiuntamente alla restante documentazione, in sede di presentazione dei Piani attuativi (L.R.12/05, Art.14) o in sede di richiesta del permesso di costruire (L.R. 12/05, Art.38). Si sottolinea che gli approfondimenti di cui sopra, non costituiscono, anche se possono comprendere, le indagini previste dal D.M. 14 gennaio 2008 "Norme tecniche per le costruzioni"

Classe 3a - La sottoclasse definisce le aree a bassa soggiacenza della falda (S<2m)

Classe 3b - La sottoclasse è individuata dalla presenza di scarpate morfologiche inferiori a 10 m rispetto alle quali bisogna svolgere un approfondimento morfologico

Classe 3c - La sottoclasse definisce aree soggette a coltivazione di cava con potenziale aumento della vulnerabilità del primo acquifero

Classe 3d - La sottoclasse individua aree con matrici ambientali (suolo e/o acque sotterranee) contaminate o soggette a bonifiche

Classe 3e* - La sottoclasse definisce la futura espansione del lago. All'ambito ATEg8 sarà attribuita classe 4 una volta realizzato l'ampliamento.

Classe 2 (giallo) - Fattibilità con modeste limitazioni

La classe comprende le zone nelle quali sono state riscontrate modeste limitazioni all'utilizzo a scopi edificatori e/o alla modifica della destinazione d'uso, che possono essere superate mediante approfondimenti di indagine e accorgimenti tecnico-costruttivi e senza l'esecuzione di opere di difesa. Per gli ambiti assegnati a questa classe devono essere indicati, nelle norme geologiche di piano, gli approfondimenti da effettuare e le specifiche costruttive degli interventi edificatori.

Classe 2a - La sottoclasse definisce un'area con vulnerabilità della falda da moderata ad alta

Classe 2b - La sottoclasse individua zone con limitazioni di natura geotecnica

EFFETTI SISMICI

Z4a - Zona di fondovalle con presenza di depositi alluvionali e fluvioglaciali granulari e coesivi. - Amplificazione litologica

Punti di indagine

Indagine sismica, i cui risultati sono ≤ ai valori di soglia

Indagine sismica, i cui risultati sono > ai valori di soglia

In questi settori le indagini sismiche di 2° livello hanno evidenziato il supero dei valori di soglia. Nei settori non investigati è necessario fare una analisi sismca di 2° livello e nel caso di supero dei valori di soglia la norma prevede o di effettuare un'analisi più approfondita (3° livello) o di utilizzare lo spettro di norma caratteristico della categoria di suolo superiore

PGT 2023

Sindaco
Jari Imeri

Assessore Urbanistica
Alessandro Meuti

Segretario Generale
Giovanni Ferrante

Direzione Gestione del Territorio
Silvia Carta

Servizio Gestione del Territorio
Fausto Fiaschi
Alessandro Sica
Benedetta Sica
Alessandro Grazioli
Fabrizio Grazioli
Alberto Quarti

Progettista PGT
Pierluigi Nuvolo
Alessandro Rota
Alessandro Rota Martir

Carta consumo suolo
Alessandro Oliveri
Pierluigi Nuvolo
Massimo Sartelli

Reticolo idrico, componente geologica, idrogeologica e sismica
Antonio Colosi

Analisi territoriali
Alessandro Oliveri
CST Carlo Ragni
Fulvio Adobati
Fabio Ferrario
Renato Farfaglieri
Emanuele Gallina
Massimo Ferrario
Piero Pera

Mobilità
PSC mob.srl
Francesco Bellico

Autorità competente ufficio Ambiente
Luca Zanaboni

VAS
Fabrizio Monza

Elaborazione grafica
Giuseppe Poggiolini
Davide Vasciotti
Francesco Fagioli

Componente geologica, idrogeologica e sismica

Tavola **F9b**
CARTA DI FATTIBILITA' DELLE AZIONI DI PIANO
SCALA 1:5.000

Settembre 2024

Adozione: Delibera n. 17 Seduta Consiliare del 27.03.2024
Approvazione: Delibera n. 39 Seduta Consiliare del 24.09.2024
Pubblicazione: BURL Serie Avvisi e Concorsi n. del

PGT Piano di Governo del Territorio

COMUNE DI TREVIGLIO
Città Metropolitana di Bergamo